

**PIANO OPERATIVO SPECIFICO PER LE PROCEDURE CONCORSUALI
PRESSO LE AULE FORMAZIONE N. 4 E 5, UBICATE AL PIANO TERRA DELLA TORRE 7,
DELL'ASST PAPA GIOVANNI XXIII**

Il presente Piano operativo riguarda le procedure concorsuali presso le aule formazione n. 4 e n. 5, ubicate al piano terra della torre 7, dell'ASST Papa Giovanni XXIII e contiene l'elencazione di tutti gli adempimenti necessari per una corretta gestione ed organizzazione del concorso in conformità al "Protocollo per lo svolgimento dei concorsi pubblici" di cui all'Ordinanza del Ministro della Salute del 25.05.2022, nel rispetto degli adempimenti di sicurezza previsti dalla normativa vigente.

Il presente Piano è pubblicato sul sito aziendale alla sezione concorsi (PIANO OPERATIVO SPECIFICO PER LE PROCEDURE CONCORSUALI PRESSO LE AULE FORMAZIONE TORRE 7). Il presente Piano è rivolto alla commissione esaminatrice, al personale di vigilanza, ai candidati e a tutti gli altri soggetti terzi comunque coinvolti.

REQUISITI DELL'AREA CONCORSUALE

Il luogo dello svolgimento del concorso è individuato presso le aule formazione n. 4 e n. 5, ubicate al piano terra della torre 7 ingresso n. 53, presso la sede della ASST Papa Giovanni XXIII a Bergamo in Piazza OMS n. 1.

L'area garantisce elevata flessibilità logistica e dispone delle seguenti caratteristiche:

- disponibilità di una adeguata viabilità e di trasporto pubblico locale;
- disponibilità aree riservate al parcheggio dei candidati con particolari esigenze (portatori di handicap, immunodepressi, etc.);
- dotazione di ingressi riservati ai candidati, distinti e separati tra loro per consentirne il diradamento, in entrata e in uscita dall'area;
- disponibilità di sufficiente area interna con adeguata areazione (compatibilmente con le condizioni climatiche esterne).

REQUISITI DIMENSIONALI DELLE AULE CONCORSO - ORGANIZZAZIONE DELL'ACCESSO, SEDUTA E DELL'USCITA DEI CANDIDATI

Gli spazi concorsuali sono dotati di postazioni operative costituite da sedute che saranno occupate a una distanza, in tutte le direzioni, di almeno 1,00 metro l'una dall'altra.

Le posizioni delle postazioni non sono modificabili.

Le fasi concorsuali saranno articolate secondo le seguenti modalità:

- Prove scritte: I candidati, una volta raggiunta la postazione loro assegnata nell'aula n. 4, dovranno rimanere seduti per tutto il periodo della prova.
- Prove orali: I candidati, una volta raggiunta la postazione loro assegnata nell'aula n. 4, dovranno rimanere seduti per tutto il periodo antecedente alla prova. Al momento della prova concorsuale i candidati saranno chiamati ed accompagnati, dal personale addetto all'organizzazione concorsuale, nell'aula n. 5.

Durante l'orario d'esame sarà permesso l'allontanamento dalla propria postazione esclusivamente per recarsi ai servizi igienici o per altri motivi indifferibili.

I candidati saranno invitati all'uscita per singola fila in tempi distanziati tra loro al fine di evitare gli assembramenti.

La procedura di deflusso dei candidati dalle aule concorsuali sarà gestita in maniera ordinata scaglionando e invitando all'uscita i candidati, ordinandoli per singola fila e progressivamente. Sarà prioritariamente garantito il deflusso dei candidati con disabilità e delle donne in stato di gravidanza.

In fase di accesso e uscita dei candidati, il personale addetto all'organizzazione concorsuale provvederà a verificare la fruibilità dei percorsi all'interno dell'edificio.

Le aule di concorso:

- dispongono di pavimentazione e strutture verticali facilmente sanificabili;
- dispongono di servizi igienici direttamente (o facilmente) accessibili dalle aule, identificati con apposita cartellonistica e segnaletica, dimensionati secondo gli standard previsti dalla legislazione vigente;
- permettono un elevato livello di aerazione;
- garantiscono volumetrie minime di ricambio d'aria per candidato.

MISURE ORGANIZZATIVE E MISURE IGIENICO-SANITARIE

Le prove si svolgeranno secondo il calendario prove che sarà pubblicato sul portale dell'ASST Papa Giovanni XXIII nella pagina web dedicata alla procedura concorsuale in oggetto.

Unitamente al calendario delle prove, tutti i candidati sono informati delle misure adottate mediante pubblicazione del presente Piano e del *"Protocollo per lo svolgimento dei concorsi pubblici"* di cui all'Ordinanza del Ministro della Salute del 25.5.2022, sul portale dell'ASST Papa Giovanni XXIII nella pagina web dedicata alla procedura concorsuale in oggetto.

I candidati dovranno:

- 1) presentarsi da soli;
- 2) non presentarsi presso la sede concorsuale se sottoposti alla misura dell'isolamento come misura di prevenzione della diffusione del contagio da COVID-19. L'obbligo di cui al presente numero 2 deve essere oggetto di un'apposita autodichiarazione da prodursi ai sensi degli artt. 46 e 47 del DPR 445/2003 mediante il modulo allegato (Allegato n.1).
- 3) indossare obbligatoriamente, dal momento dell'accesso all'area concorsuale sino all'uscita, i facciali filtranti FFP2 che saranno messi a disposizione dall'ASST. I candidati devono indossare obbligatoriamente ed esclusivamente i facciali forniti dall'amministrazione e, in caso di rifiuto, non potranno partecipare alla prova. Non sarà consentito in ogni caso nell'area concorsuale l'uso di mascherine chirurgiche, facciali filtranti e mascherine di comunità in possesso del candidato.

Qualora una o più delle sopraindicate condizioni non dovesse essere soddisfatta, ovvero in caso di rifiuto a produrre l'autodichiarazione, sarà inibito l'ingresso del candidato nell'area concorsuale.

Gli operatori di vigilanza e gli addetti all'organizzazione e all'identificazione dei candidati nonché i componenti delle commissioni esaminatrici saranno muniti di facciali filtranti FFP2 privi di valvola di espirazione.

Viene garantito il rispetto del distanziamento minimo di 1,00 m tra i candidati e tra i candidati e il personale dell'organizzazione/vigilanza e le commissioni esaminatrici in ogni fase della procedura concorsuale.

I flussi e i percorsi di accesso e movimento nell'area concorsuale (ingresso nell'area concorsuale - ingresso nell'area di transito per registrazione dei partecipanti - ingresso nelle aule concorsuali - organizzazione delle sedute - uscita dei candidati dalle aule e dall'area concorsuale) saranno organizzati in modalità a senso unico.

I percorsi di entrata e uscita saranno separati e identificati.

In tutta l'area concorsuale, particolarmente nelle aree antistanti le aule concorsuali e i servizi igienici, sono resi disponibili, in numero adeguato, dispenser con soluzione idroalcolica per le mani.

Le postazioni degli operatori addetti all'identificazione dei candidati dispongono di appositi divisori in plexiglass (barriere anti respiro) e una finestra per il passaggio dei documenti di riconoscimento. Sarà garantita l'identificazione prioritaria delle donne in stato di gravidanza, dei candidati con disabilità e dei candidati richiedenti tempi aggiuntivi.

Presso le postazioni di identificazione saranno essere resi disponibili appositi dispenser di gel idroalcolico per procedere all'igienizzazione delle mani prima e dopo le operazioni di identificazione e/o consegna e/o ricezione di materiale concorsuale.

L'ASST rende disponibili penne monouso per i candidati.

Per i tempi di identificazione dei candidati e di svolgimento delle prove si rimanda al calendario pubblicato nel sito web alla pagina dedicata al concorso, specificando che le prove selettive in presenza avranno una durata massima di 180 minuti.

Presso l'area concorsuale sarà presente la Commissione Esaminatrice e il personale addetto all'organizzazione concorsuale con mansioni di identificazione dei candidati, assistenza e vigilanza durante lo svolgimento della prova quantificato in numero massimo di 6 unità.

Per tutto il tempo di utilizzo della struttura viene garantito il primo soccorso tramite il servizio di emergenza intraospedaliera.

SVOLGIMENTO DELLA PROVA

Per l'intera durata della prova i candidati devono obbligatoriamente mantenere il facciale filtrante FFP2.

È vietato il consumo di alimenti a eccezione delle bevande, di cui i candidati potranno munirsi preventivamente.

Durante le prove gli addetti al controllo dovranno sempre essere muniti di facciale filtrante, circolare solo nelle aree e nei percorsi indicati ed evitare di permanere in prossimità dei candidati a distanze inferiori a 1,00 metro.

BONIFICA PRELIMINARE, SANIFICAZIONE E DISINFEZIONE DELLE AREE CONCORSUALI

Nell'area concorsuale sarà assicurata:

- la bonifica preliminare dell'area concorsuale nel suo complesso valida per l'intera durata della sessione/giornaliera/e;
- la pulizia giornaliera;
- la sanificazione e disinfezione, tra una sessione e l'altra e al termine delle stesse, delle aule concorso e delle postazioni dei candidati, ivi comprese le postazioni informatiche dei locali, degli ambienti, degli arredi, delle maniglie;
- la pulizia, sanificazione e disinfezione dei servizi igienici da effettuarsi con personale qualificato in presidio permanente, dotato di idonei prodotti; all'interno degli stessi dovrà essere sempre garantito sapone liquido, igienizzante, salviette e pattumiere chiuse con apertura a pedale. I servizi igienici dovranno essere costantemente presidiati e costantemente puliti e sanificati, ovvero dopo ogni singolo utilizzo. L'accesso dei candidati dovrà essere limitato dal personale addetto, al fine di evitare sovraffollamenti all'interno dei suddetti locali.

Fatte salve tutte le misure di prevenzione e protezione già predisposte dal datore di lavoro, i lavoratori addetti alle varie attività concorsuali si sottoporranno a una adeguata igiene delle mani per poi indossare il dispositivo di protezione che dovrà essere indossato durante l'intero svolgimento della prova concorsuale. Le medesime cautele trovano applicazione rispetto ai membri della commissione esaminatrice.

Le amministrazioni assicurano che il personale addetto all'organizzazione concorsuale e i componenti della commissione esaminatrice siano formati adeguatamente sull'attuazione del presente protocollo.

PROCEDURE DI GESTIONE DELL'EMERGENZA - PIANO DI EMERGENZA ED EVACUAZIONE

La sede concorsuale è dotata di un piano di emergenza ed evacuazione, redatto secondo la normativa vigente.

Sul sito aziendale - sezione "Concorsi", sono pubblicate:

- le planimetrie degli spazi concorsuali;
- le istruzioni operative minime per la gestione delle emergenze, ad uso dei membri della commissione e per il personale di supporto allo svolgimento del concorso, presente in aula (Allegato n. 2);
- le informazioni sulle misure e i comportamenti da adottare in caso di emergenza per i candidati (Allegato n. 3).

DISPOSIZIONI FINALI

L'applicazione del presente Piano avviene tenuto conto delle misure urgenti in materia di contenimento e gestione del rischio di contagio da COVID-19 applicabili nel territorio regionale della Lombardia.

Per tutto quanto non previsto dal presente Piano si rimanda al Protocollo e a tutta la normativa vigente in materia.

Bergamo, 30/06/2022.

IL DIRETTORE GENERALE
Dr.ssa Maria Beatrice Stasi

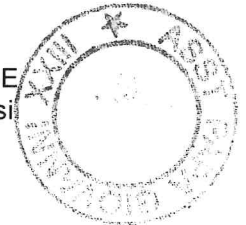

Responsabile del procedimento:

- Il Responsabile del Servizio di prevenzione e protezione: Dr.ssa Tatiana Ferrari
- Il Direttore dell'UOC Politiche e gestione delle risorse umane: Dr.ssa Angela Colicchio

ALLEGATO N. 1

AUTODICHIARAZIONE RILASCIATA IN OCCASIONE DELLA PARTECIPAZIONE ALLA PROVA CONCORSUALE _____

Il/La sottoscritto/a _____,

nato/a a _____ prov. (_____) il _____,

residente a _____ prov. (_____), presso il seguente

indirizzo _____,

Codice Fiscale _____

documento identità n. _____ rilasciato da _____

il _____ e con scadenza _____,

consapevole delle conseguenze penali previste in caso di dichiarazioni mendaci ai sensi degli artt. 46 e 47 del D.P.R. n. 445/2000 e s.m.i.,

DICHIARA SOTTO LA PROPRIA RESPONSABILITÀ

- di aver preso visione delle misure di sicurezza e tutela della salute pubblicate dall'amministrazione sul proprio portale dei concorsi (in alternativa comunicate tramite mail o PEC);
- di non essere sottoposto alla misura d'isolamento come misura di prevenzione della diffusione del contagio da COVID-19;
- di essere consapevole di dover adottare, durante la prova concorsuale, tutte le misure di contenimento necessarie alla prevenzione del contagio da COVID-19.

La presente autodichiarazione viene rilasciata quale misura di prevenzione dal rischio di contagio da COVID-19.

Luogo e data _____

Firma _____

Il presente documento sarà conservato nel rispetto della normativa sulla tutela dei dati personali.



ALLEGATO N. 2

GESTIONE DELL'EMERGENZA

Istruzioni per i commissari e il personale di supporto

1) ORGANIZZAZIONE DELL'EMERGENZA

La sede concorsuale presso le aule formazione n. 4 e 5 (piano terra – Torre 7) fa riferimento al Piano di Emergenza ed Evacuazione dell'ASST Papa Giovanni XXIII, che definisce l'organizzazione deputata alla gestione delle situazioni di emergenza che possono verificarsi nel complesso.

Il presente documento viene redatto tenendo conto del Piano di Emergenza Ospedaliero per quanto attiene:

- Presenza di una Squadra Antincendio dedicata alla prevenzione e alla lotta degli incendi attiva 24 ore su 24 all'interno della struttura e costituita da personale adeguatamente addestrato e dotato di idonei mezzi di protezione individuale e di intervento.
- Centro Gestione Emergenze (CGE) attivo 24 ore su 24 in grado di attivare le Squadre di Soccorso esterne e ricevere tutte le segnalazioni di allarme dagli impianti antincendio presenti.
- Procedure codificate di allertamento di personale interno alla struttura ospedaliera (Unità di Crisi) in grado di gestire eventuali situazioni di emergenza.

2) COME DARE L'ALLARME IN CASO DI EMERGENZA

La sede dell'ASST Papa Giovanni XXIII è presidiata dal personale di vigilanza e addetti antincendio, che è incaricato della comunicazione alle figure preposte alla gestione dell'emergenza e dell'attivazione delle procedure di emergenza.

In linea generale, qualora si verifichi una situazione di emergenza all'interno di questi locali, tutti le persone presenti devono essere fatte evacuare all'esterno attraverso le uscite di emergenza presenti.

Il Personale dipendente che ravvisa un'emergenza all'interno di questi locali deve:

1. Se in possesso dei requisiti per l'incarico di Addetto Antincendio, eliminare l'evento con i mezzi e le risorse presenti.
2. Informare il Centro Gestione Emergenze (CGE numero di emergenza interno 4444).
3. Qualora non sia possibile eliminare l'evento, avvisare immediatamente il proprio Responsabile (Coordinatore di Area) ed attivarsi per:
 - a. Far evacuare i locali indirizzando le persone presenti all'esterno o comunque in un luogo sicuro attraverso le uscite di emergenza presenti, evitando assembramenti.
 - b. Avvisare il Centro Gestione Emergenze attraverso il **numero di emergenza interno 4444** e comunicare quanto segue:
 - Nome, cognome, qualifica e numero di telefono da cui si sta chiamando
 - Nome e numero del compartimento antincendio in emergenza
 - Tipologia dell'emergenza (principio di incendio, ecc.)
 - **Necessità di attivazione delle Soccorso Sanitario (persone ferite)**
 - c. Chiudere le porte Antincendio di comunicazione con le scale e i compartimenti antincendio adiacenti rimaste eventualmente aperte e tutte le porte dei locali in modo che un eventuale incendio non si propaghi ulteriormente.

Il Responsabile presente al momento dell'emergenza attende l'arrivo della **Squadra Antincendio Aziendale** e fornisce informazioni sull'emergenza in corso. Il Personale dipendente, eseguite le eventuali azioni di supporto per l'evacuazione dei locali, si raduna presso il **Punto di Ritrovo** ed attende disposizioni.

IN CASO DI EMERGENZA E' FATTO ASSOLUTO DIVIETO DI:

- Creare situazioni di panico ed intralciare l'operato delle squadre di soccorso interne e esterne.
- Utilizzare l'ascensore.

3) COSA FARE IN CASO DI PERSONA CON SINTOMI COVID

Nel caso in cui, durante lo svolgimento del concorso, una persona presenti sintomi quali febbre, tosse, difficoltà respiratorie, occorre attivare le seguenti azioni:

- allontanare la persona con sintomi dal gruppo dei candidati
- chiamare il **Numero di Emergenza Intraospedaliera interno 7118** chiedendo l'intervento del personale sanitario
- attendere l'intervento del personale sanitario, che prenderà in carico il soggetto sintomatico.

Raggiunto il Punto di Raccolta esterno mantenere il distanziamento interpersonale.

Attendete la comunicazione di **"fine emergenza"** per poter rientrare.

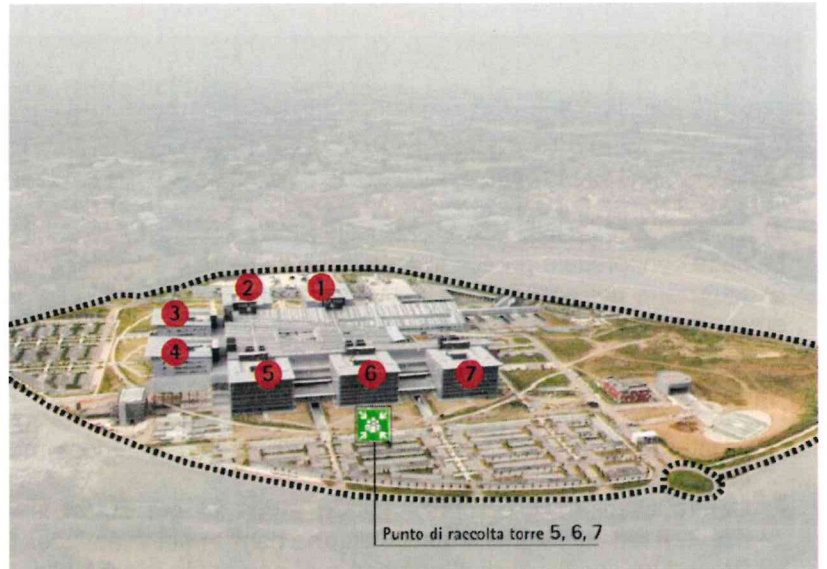

ALLEGATO N. 3

GESTIONE DELL'EMERGENZA

Istruzioni per i candidati

La sede concorsuale presso le aule formazione n. 4 e 5 (piano terra – Torre 7) dell'ASST Papa Giovanni XXIII. L'edificio è dotato di un Centro Gestione Emergenze (CGE) attivo 24 ore su 24, dove pervengono le segnalazioni di allarme e dal quale è possibile diramare comunicazioni a tutte le persone presenti nell'edificio.

La sede è presidiata da personale di vigilanza, che è incaricato della comunicazione alle figure preposte alla gestione dell'emergenza e dell'attivazione delle procedure di emergenza.

2) COME DARE L'ALLARME IN CASO DI SINTOMI RICONDUBILI AL COVID-19

Nel caso in cui, durante lo svolgimento del concorso, una persona presenti sintomi quali febbre, tosse, difficoltà respiratorie, occorre attivare le seguenti azioni:

- Avvisare immediatamente il commissario e/o il personale di supporto presente nell'aula
- Seguire le indicazioni del personale preposto
- Attendere l'intervento del personale sanitario
- Attenersi strettamente alle indicazioni che verranno date

3) COSA FARE SE SCATTA UN ALLARME

Questi sono gli allarmi che si possono attivare e i comportamenti di chi si trova nella zona interessata:

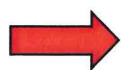

ALLARME SONORO + PANNELLI LUMINOSI ROSSI (allarme incendio)

Uscite dall'edificio percorrendo le vie di esodo



MESSAGGIO REGISTRATO O COMUNICAZIONE VOCALE (altre situazioni di emergenza)

Attenetevi alle istruzioni impartite con impianto di diffusione sonora

4) COSA FARE IN CASO DI ORDINE DI EVACUAZIONE

L'ordine di evacuazione viene diramato tramite impianto di diffusione sonora (messaggio vocale) o tramite impianto automatico (messaggio registrato) di allerta, evacuazione o fine emergenza.

IN CASO DI EMERGENZA E' FATTO ASSOLUTO DIVIETO DI:

- Creare situazioni di panico ed intralciare l'operato delle squadre di soccorso interne ed esterne.
- Utilizzare l'ascensore.

Se è diramato il messaggio di evacuazione:

1. Interrompete l'attività in corso
2. Seguite le indicazioni del personale di vigilanza o gli addetti all'emergenza
3. Abbandonate la sede utilizzando le **uscite di sicurezza** presenti nell'area in cui vi trovate, evitando assembramenti
4. Recatevi al luogo di prima raccolta esterno.

Raggiunto il Punto di Ritrovo esterno mantenere il distanziamento interpersonale.

Attendete la comunicazione di **"fine emergenza"** per poter rientrare.



PIANO OPERATIVO SPECIFICO PER LE PROCEDURE CONCORSUALI
PRESSO LE AULE FORMAZIONE N. 4 E N. 5, PIANO TERRA - TORRE 7

PLANIMETRIA INGRESSO/USCITA PER PROVE SELETTIVE DEI CONCORSI PUBBLICI

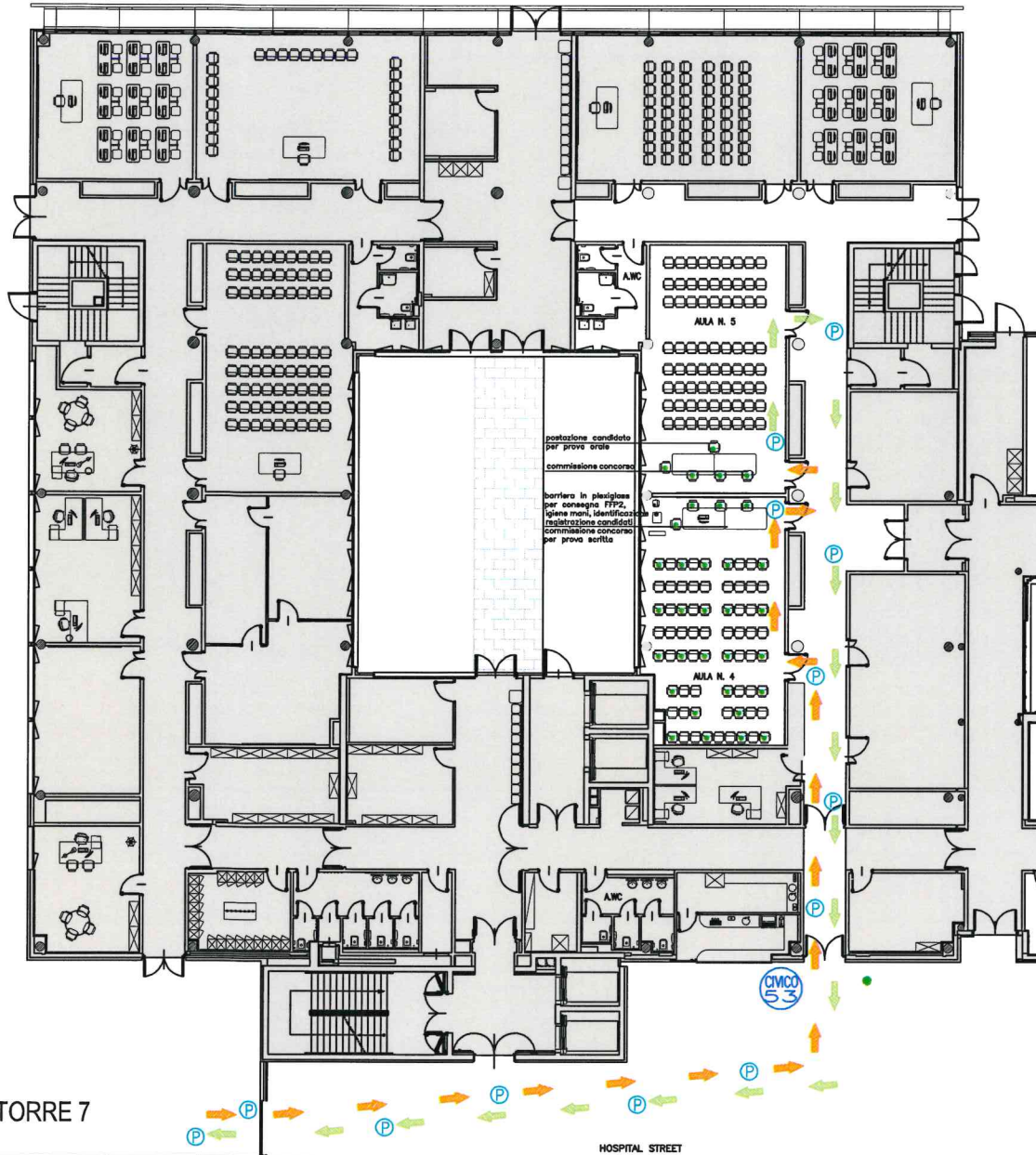

CAPACITÀ MASSIMA CANDIDATI
IN AULA N. 4: N. 24 POSTAZIONI

SIMBOLI LEGENDA

SIMBOLI	DESCRIZIONE
	PERCORSO INGRESSO CANDIDATI
	PERCORSO USCITA CANDIDATI
	PERCORSO CANDIDATI PRIORITARI
	POSIZIONE CANDIDATI / PERSONALE ASST
	LOCALI/SPAZI ADIBITI AD ALTRO USO

COMPORTEMENTO IN CASO DI EMERGENZA

- AVVERTIRE IL PERSONALE PRESENTE E ATTENERSI ALLE INDICAZIONI FORNITE.
- INDIVIDUARE L'UBICAZIONE DELLE USCITE DI EMERGENZA, MEDIANTE LE PLANIMETRIE ESPOSTE.
- SE SENTITE LA SIRENA DI ALLARME ANTINCENDIO O RICEVETE L'ORDINE DI EVACUAZIONE LASCIARE LA STRUTTURA E RECARSI ALL'ESTERNO UTILIZZANDO I PERCORSI INDICATI.
- NON SI È IN GRADO DI ABBANDONARE LA STRUTTURA MANTENERE LA CALMA, IL PERSONALE DELL'UNITÀ PROVVEDERÀ A CONDURVI IN UN LUOGO SICURO NEL PIÙ BREVE TEMPO POSSIBILE.

IN CASO DI EMERGENZA ED EVACUAZIONE È FATTO ASSOLUTO DIVIETO DI:

- UTILIZZARE GLI ASCENSORI
- OSTUIRE LE VIE DI ESODO E/O INTRALCIARE LE OPERAZIONI DI SOCCORSO

PER EVITARE POSSIBILI INCENDI È FATTO ASSOLUTO DIVIETO DI:

- FUMARE O UTILIZZARE FIAMME LIBERE
- GETTARE NEI CESTINI MATERIALI INFIAMMABILI

INDIVIDUAZIONE PUNTO DI RACCOLTA E PERCORSI ESTERNI



Punto di raccolta torre 5, 6, 7